

2022(令和4)年度7月委員会

1. 報告

1. 会長：
2. 総務部：
3. 地域交流部：今後のイベントについて
4. 事業企画部：さいえんす縁日(7/31)、インドネシアを楽しもう(8/6)、
防災フォーラム(10/23)について
5. 広報部：わたしのおぎくぼ、イベント等担当分担表、ホームページについて
6. 道の愛称p：
7. 荻窪の記憶p：
8. こみゆに亭p：地域交流会「こみゆに亭カフェ」(8/28)について
9. 事務局：周年事業(パネル展示12/6-11)、引っ越しに伴う荷物の整理について(留置
が必要なものの確認等)
10. その他：

2. 協議

1. (会長)協議会活動検討会について
2. (総務)
3. (地交)
4. (事企)
5. (広報)
6. (事務局)缶バッチ貸し出しについて
(西田小創立80周年記念事業 8/9、12/2-5)

3. 事務局から

4. その他

- 配布資料
1. 2022(R4)8月、9月予定表
 2. (会長)7月役員会記録
 3. (会長)会長会議事録(6/24実施)
 4. (会長)協議会活動検討会について(素案)
 5. (地交)今後のイベントについて
 6. (事企)さいえんす縁日分担表等
 7. (広報)わたしのおぎくぼNo.359レイアウト
 8. (広報)イベント等担当分担表

2022年8月予定

	午前	昼休み	午後
1月	<事業企画部>熊谷 インドネシアを楽しもうパネル展示 8/1~8/6 ロビー		
2火	部会10:00~ 第1・2集会室 <事業企画部>染谷 防災フォーラム実行委員会 11:30~ 第1集会室		
3水			<事業企画部>本田 ハーモニーを楽しむウイオistraining 1/4 講師:安藤操 13:30~15:30
4木			
5金			
6土	<事業企画部>熊谷 インドネシアを楽しもう 10:00~13:00		
7日			
8月	(休館日)		
9火	部会休み		
10水			<事業企画部>本田 ハーモニーを楽しむウイオistraining 2/4 講師:安藤操 13:30~15:30
11木	(山の日)		
12金			
13土			<事業企画部>堀川・本田 講談鑑賞会 講師:神田山緑 13:00~15:00
14日			
15月			
16火	部会10:00~ 第1・2集会室 ◎「区広報紙」10/15号原稿事務局へ切		
17水			<事業企画部>本田 ハーモニーを楽しむウイオistraining 3/4 講師:安藤操 13:30~15:30
18木			
19金			
20土	(館内整理日)		
21日			
22月	(休館日)		
23火	部会10:00~ 第1・2集会室		<総務部>大矢 役員会 13:00~、打合せ室
24水	◎「区広報紙」9/15号校正日		<事業企画部>本田 ハーモニーを楽しむウイオistraining 4/4 講師:安藤操
25木			
26金			
27土			
28日			<総務部>大矢 地域交流会「こみゆに亭カフェ」 15:30~17:00、第1・2集会室
29月			
30火	部会10:00~ 第1・2集会室 <地域交流部>萬 アート展実行委員会 11:00~ 第2集会室		<総務部>大矢 委員会 13:00~、第1・2集会室
31水			
	午前	昼休み	午後

資料 1

2022年9月予定

		午前	昼休み	午後
1	木			
2	金			
3	土			
4	日			
5	月			
6	火	部会10:00～ 第1・2集会室		
7	水			
8	木			
9	金			
10	土			
11	日			
12	月	(休館日)		
13	火	部会10:00～ 第1・2集会室 ◎「区広報紙」11/15号原稿事務局へ切 <地域交流部>萬 アート展実行委員会 11:00～ 第2集会室		
14	水			
15	木			<事業企画部>菊野 アメリカ文学は夫婦愛から始まる 講師：渡辺信二 13:30～15:00
16	金			
17	土			<事業企画部>本田 初心者のための俳句教室 1/4 講師：野崎海芋 13:30～15:30 <事業企画部>菊野 文学講座「与謝野晶子と源氏物語」 講師：神野藤昭夫 1/4 13:30～15:00
18	日			
19	月			
20	火	(館内整理日)		
21	水	部会10:00～ 第1・2集会室 ◎「区広報紙」10/15号校正日		<総務部>大矢 役員会 13:00～、打合せ室
22	木			
23	金			<地域交流部>萬 アート展前日準備
24	土	<地域交流部>萬 アート展 全館		<事業企画部>本田 初心者のための俳句教室 2/4 講師：野崎海芋 13:30～15:30
25	日			<地域交流部>萬 アート展 全館
26	月	(休館日)		
27	火	部会10:00～ 第1・2集会室 広報紙「わたしのおぎくぼ」No. 359 10月11月号発行・配布		<総務部>大矢 委員会 13:00～、第1・2集会室
28	水			
29	木			
30	金			
		午前	昼休み	午後

2022（令和4）年度7月役員会記録

資料 2

(7/22) 文責：茂木

日時：2022年7月19日（火）13時半～15時

場所：打合せ室

出席者：茂木会長（記録）、萬副会長・地域交流部長、惠羅副会長・事業企画部長、横尾
広報部長、船津総務部長副部長、；伊藤会計監事；吉川事務局長、岩井事務局
員、鈴木事務局員

1. 報告

1. 会長：6/24開催の会長会議議事録（最終版）を添付
2. 総務部：
3. 地域交流部：今後のイベントについて；①第44回アート展(9/24&25)、マルシェ&ハロウィン子どもまつり(10/30)、③地域ふれあいアフタヌーンコンサート(11/5)（出演者選択で工夫）。
4. 事業企画部：さいえんす縁日（7/31）直近の実行委員会を踏まえた報告、インドネシアを楽しもう（8/6）、防災フォーラム（10/23）について（町会・防災会、特に民生委員の参加を招請、各会議体に説明中）
5. 広報部：わたしのおぎくぼ、イベント等担当分担表、ホームページについて。
6. 道の愛称 p：
7. 荻窪の記憶 p：構成が決まり分担執筆中。
8. こみゆに亭 p：地域交流会「こみゆに亭カフェ」（8/28）：調整を進めている。
9. 事務局：周年事業（パネル展示）24枚パネル貸出関係で業務企画に協力を要請。引越しに伴う荷物の整理について（粗大ごみ等）（各部の備品について整理整頓の基本に沿って行うことで合意。一方「必要備品規模」から逆算定して倉庫等の手配をしたいという区の意向あり）
10. その他：

2. 協議

1. （会長）協議会活動検討会実施を提案（賛同を得た）。素案を委員会に提出。
2. （総務）
3. （地交）
4. （事企）
5. （広報）「わたしのおぎくぼ No.282～337」保存用合本冊子の制作について
(1)概算見積りが出てきているが、①できるだけ費用を切り詰めること、②実施は年度末にならざるを得ないこと。(2)創刊号以来の保存版が確認されてきているが、通巻に関し存在を再確認すること、などで了解。
6. （事務局）

3. 事務局から

4. その他

- 配布資料
1. 2022 (R4) 8月、9月予定表
 2. (会長) 会長会(6/24)議事録最終版
 3. (総務) 地域交流会「こみゆに亭カフェ」チラシ
 4. (地交) 今後のイベントについて
 5. (事企) さいえんす縁日分担表
 6. (広報) わたしのおぎくぼ No.359 レイアウト
 7. (広報) イベント等担当分担表
 8. (広報) 見積書:「わたしのおぎくぼ No.282~337」保存用合本冊子の制作

以上

地域区民センター協議会会長会議事録

日時：令和4年6月24日 午後3時30分～午後5時10分

場所：荻窪地域区民センター 第1・2集会室

出席者：別紙の通り

1 開会の辞

荻窪地域区民センター協議会 副会長 惠羅 博

開会宣言 引き続き配布資料の確認。

2 会長挨拶

荻窪地域区民センター協議会 会長 茂木 愛一郎

開会の挨拶として、まず杉並区区民生活部地域課 細谷 課長の出席に対する謝辞、続いて2つのテーマ、「協議会の目的・役割と指定管理者制度の運用について」と「HPからの講座の申込みとメールでの応答に関する運用と課題」のアンケート結果の報告とそれに関する討議を行なう予定である旨述べた。

3 区民生活部地域課長挨拶

杉並区区民生活部地域課長 細谷 裕史

各地域区民センター協議会の地域活性化に向けた日頃の活動に対する謝辞と、今年度承認された事業が円滑に運営されることを祈念する。

区民センター協議会活動については、今年度の杉並区の協働推進計画の取り組みの一つであり、大いに期待するところである。

以上の挨拶の後、引続いて新任の同課・地域係 西出主査の紹介がなされた。

4 新事務局長 自己紹介

次の順序に従い各々自己紹介がなされた。

井草地域区民センター 人見 吉也 事務局長

西荻地域区民センター 伴 裕和 事務局長

高円寺地域区民センター 清水 泰弘 事務局長

高井戸地域区民センター 朝比奈 愛郎 事務局長

永福和泉地域区民センター 毛利 比登志 事務局長

5 荻窪地域区民センター協議会の出席者紹介

司会より次の通り紹介された。

会長：茂木 愛一郎 副会長：萬 靖義 副会長：惠羅 博

総務部副部長：船津 まさ子 総務部：杉原 幸一郎

6 議題

議題に入り、荻窪地域区民センター協議会 茂木 愛一郎会長(以下「司会」)が司会進行を行なった。

(1) 議会の目的・役割と指定管理者制度の運用について

○司会 — 配布資料2「指定管理者」に表示されているアンケート結果につき概要を報告。 —

アンケート項番 2 については「パートナーシップ協定の重要性が示されています。項番 4-2-①は実績が示されています。

この中で西荻地域区民センター(以下「西荻」、他も同様)の音楽教室についてすこし詳しくご説明願えませんか。

西荻 伴事務局長

指定管理者の自主事業として、日フィルとの協働で、60 歳代からの音楽教室を定員 45 名を小クラスに分け、一年間延べ 200 回実施しました。センターまつりで発表を行おうとしましたが、残念ながらコロナでまつりを実施できなかったところですが、協働の例の一つにはなったと思います。

○司会

阿佐ヶ谷では、新センターオープニングフェスティバルを区、協議会、指定管理者の三者で協働実施との記述がありますが、その点すこし詳しくご披露いただけないでしょうか。

阿佐ヶ谷 高沢 事務局長

5 月 15 日のオープニングセレモニーに向けて三者で協議を重ねました。計画の案だしの段階から参画、協議会のイベントでの活動実績のある団体をピックアップ、7 団体の参加が実現し、2,500 人の来場者があり成功裡に終えることができました。

阿佐ヶ谷 榎本 会長

三者がうまく対処するにはもう少し協議があればとの感もあります。

○司会

高井戸では時間経過もあり落ち着いているということだと読み取れますが、いかがでしょうか。

高井戸 朝比奈 局長

三回目、11 年経過し、導入時の関与職員もおらず、その当時の事はよくわからないが、建物管理の面で理解の行き違いがあったやに聞いています。

今では、指定管理者の多大な協力を得ており、協議会活動には最大限の配慮がなされていると実感しています。

また棲み分けができているというか、両者の調整を特に行わずとも運営が行えています。

協議会側としては、地域の活性化に主眼を置き、趣味的な催しは避ける、一般的な講座やイベントは指定管理者の方で行われており、そういった棲み分けが時間の経過の中で培われているといえます。

○司会

項番 5 は協議会サイドのモチベーションの変化の有無については、高井戸を除くと、導入されたもののコロナで活動が制限されたので、なかなか実測できないとの返答でした。

項番 6 から 8 は取り決めに関する項ですが、阿佐ヶ谷で具体的取り組みの記載があります。これについてご披露をお願いします。

阿佐ヶ谷 高沢 事務局長

2 年前に導入が決まった段階から三つの目標を設定しました。①部の統合は、子どもイベント部と講座

運営部を合体し講座運営部とした。②講座を8回程度に縮小。③ICT化です。

運営業者決定後、定例委員会に出席を求め、委員に紹介し、連絡を密にしています。

また、イベント準備の為の前日からの部屋の確保の場合、必要最小限に止め、実施することとしました。

阿佐ヶ谷 榎本 会長

高井戸のケースを聞き、講座の棲み分けがポイントになると判断しました。ただこの4月からのスタートなので棲み分けは手付かずです。指定業者からも積極的なオファーもまだありません。この秋から検討が本格化すると見えています。

○司会

項番9に協定、仕様書の記述(阿佐ヶ谷)がありますが、できれば補足をお願いします。

阿佐ヶ谷 高沢 事務局長

指定管理者が区との間で取り交わした協定書の中に、協議会活動への協力義務が課せられていることが明記されています。

○司会

—項番10, 11, 12, 13, 14, 15, 自由意見の回答結果につき概説するとともに、他の自治体では地区センター施設の指定管理者として、協議会類似の団体を指定管理者にしているケースとして、世田谷区、新宿区。武蔵野市などがあること、杉並と単純には比較できないが、施設事業管理のあり方の一面を示唆するものであることを報告。—

質疑

○井草 武山 会長

井草は、まだ指定管理者制度導入の話はありません。また、土地を地主が寄付したこともあって導入するとなるとかなりの軋轢がありそうではありますが、それはそれとして、伺いたいのは、業者指定に際して協議会の意見を、例えば総合評価の折に点数をつけるとと思いますが、そこに協議会の意見が入るものなのでしょうか。

▷阿佐ヶ谷 高沢 事務局長

阿佐ヶ谷の場合は、協議会の会長が当初からプロポーザル選定委員会の委員に入って貰っています。

○井草 武山 会長

パートナーシップ協定の当事者について、協議会と指定管理者との間になるのか、指定管理者は区との間で締結し協議会は別建てとなるのでしょうか。

▷阿佐ヶ谷 高沢 事務局長

パートナーシップ協定は従来から存在するもので、そこに加えるということではなく、指定管理者とやった場合、今は多分協定というものは結んでいないが、約束事ということで決めていくことになると思います。

○井草 武山 会長

(センターの)施設がタダで使えるというのは指定管理者と結ぶのではなく、区と結んでタダで使えるとの

理解ですね。

もう一つ、区の地域活動係が協議会・ゆうゆう館・コミュニティふらっと等を担当しているが、指定管理者が導入されるとこの係は無くなるのですか。

▷区 細谷 課長

係体制は、今までと変わりません。多少事務が減るかもしれませんが、その分は地域活動支援に振り向ける予定です。

○井草 武山 会長

指定管理者の収入は、指定管理料と部屋の賃貸と有料イベントの二つですか。

▷区 細谷 課長

施設によっては他の収入もあります。例えば駐車場収入などがあります。

○永福和泉 山本 会長

指定管理者制度が導入されているところが多くなっているようですが、引続き導入する方針ですか。

▷区 細谷 課長

この4月からスタートした計画には、「地域区民センターについては、施設改修の後には指定管理者を導入してゆく」と明確に書かれています。

○高円寺 毛塚 会長

阿佐ヶ谷さんに伺いたいのは、先の項番8番のところで口座数を20から8に減らしたとのご説明がありました。協議会では前年度に8に減らし施設管理者の方で、例えば10やってくれというような調整がなされたのでしょうか。

▷阿佐ヶ谷 高沢 事務局長

指定管理者との調整はしていません。二つの部を一つに統合することや人数も減ることから体力を勘案し8講座という案が出てきました。今後指定管理者の方から自主事業について相談に来ると思います。その中で協議会が考えている講座と指定管理者の考える講座とバッティングしないか、あるいは考え方を調整することになると考えます。

▷阿佐ヶ谷 榎本 会長

指定管理者が収益動機から開催講座についてリクエストが来ることも想定されますが、まだ始まったばかりなので、よく相談していきます。

(2)HPからのパソコン、スマートフォン等からのメールでの講座の申込みシステムの運用と課題・対応

司会

講座等の申込み方法：WEB(HP：home page)/往復葉書。

当選発表方法：HP(所謂合格者発表)/メール/返信葉書。

当日キャンセル率、この比率はHP発表/メールと葉書に差異があるかについて報告。

▷阿佐ヶ谷 榎本 会長

合格発表形式を採用したところ当日欠席が目立ちました。原因究明の結果、当選を知らなかったことが原因と判明しました。そこで、当選メールを発信することとしました。

7 その他

○井草 武山 会長

指定管理者の評価制度はあるのですか。

▷区 細谷 課長

モニタリングを毎年実施しています。これは提出される自己評価と区の評価と付き合わせ改善点を見つけ出しています。

また、指定管理者は利用者アンケートを実施することになっていると思います。

8 閉会の辞

荻窪地域区民センター協議会副会長 萬 靖義

以 上

協議会活動検討会について（素案）

2022年7月26日（茂木）

1. 時期：9月6日ごろから 月前半の活動日
2. メンバー：役員会メンバープラス希望者
3. 年内に取りまとめ
4. 背景：今年度総会議案に4年度計画での書き込み

「令和5年度から本格化する荻窪地域区民センターの改修計画に際して、協議会の役割を改めて見つめなおし、運営体制の考え方をまとめて置く必要性を感じ、内部検討会を設けたいと存じます。」

5. 扱うテーマ

- ・協議会は何をすべきか、協議会で何をしたいか

Cf. 規約に記載の目的との関係

- ・協議会委員はどうあるべきか、どう確保していくか

成り手の実態、期間・規模、選定方法、広報

- ・指定管理者制度をどう捉えるか、区の側の要請との関係

- ・検討案（協議会の未来）を踏まえ、来るべき荻窪地域センターのハード面での提案

以上

地域交流部今後（9月から11月）実施するイベントの概要（7/26委員会）

イベント名	1. 第44回アート展
実施日	令和4年9月24日（10:00～16:00） ～25日（10:00～15:30）
主なスケジュール	7/5,12日 募案内（個人90名、グループ22G、学校、団体12GD）へDM 発信済 8/10日 出展申込締切 8/30日（火）11:00～第1回実行委員会（出展者数など概要、委員出欠確認） 9/9日 Group出展者説明会 9/13日 第2回実行委員会（委員役割分担決定） 9/23日（金・旗日）準備 9:00～ドドンマイ、地交部 10:00～委員 9/24日（土）25日（日）本番 15:45～片付け
広報関係	①広報すぎなみ 7/19原稿 8/末原稿最終 9/15 発行 ②わたおぎ 7/12済 ③チラシ他 募集チラシ 7/5,7/12済 案内チラシ 8/末までに完成、 9/6（火）地交部 学校特参 委員配布、交換便手配
特記事項	従来から特別展示として、杉並ゆかりの画家（美術家）の作品を展示してきたが、 （恩地幸四郎、田川水泡、棟方志功、明田川孝等 41,42回は石山太柏を計画） ほぼ尽きてきた。 今後の（特別）展示については、わたおぎに倣い、高校シリーズを検討した結果、第1回として荻窪高校美術部と話し合いがまとまり、第6集会所を全面使用し展示釣ることとした。

2. マルシェ&ハロウィン子どもまつり		3. 地域ふれあいアフタヌーンコンサート	
実施日	令和4年10月30日 10:00～12:30	実施日	令和4年11月5日(土) 13:30～15:00
場所	1F(全体) 2F(1, 2集, 1, 2和室) 裏庭	場所	談話室
実施内容	<p>(1)マルシェ(案)</p> <p>①杉並産野菜直売(ロビー) ②苗木配布(裏庭) ③花(別途)(エントランス) ④パン(ふくふく)(談話室) ⑤クッキー(どんまい)(〃) ⑥和菓子(萩窪館)(〃) ⑦綿菓子(協議会)(〃) ⑧ポップコーン(協議会)(〃) ⑨飲料(協議会)(〃)</p> <p>①ハロウィン撮影会(2F 1, 2集)</p> <p>②子育て支援(ホットサロン) 地域開放開催(第1, 2和室) 親子で積み木で遊ぼう会</p>	<p>(7/15期限の自主企画委員会応募エントリーシート記入内容)</p> <p>13:00: 会場受付 13:30: 開演 1部 13:30～14:10</p> <p>「吉久亜紀トリオ」バイオリン: 吉久亜紀 ギター : 中鉢洋夫 ベース : 三浦トオル</p> <p>演奏曲: G線上のアリア他</p> <p>10分休憩</p> <p>2部 14:20～15:00</p> <p>「あきから」 ボーカル : 森下亜希子 チェロ : 富樫亜紀 バイオリン: 吉久亜紀</p> <p>演奏曲: Let it be他</p>	
スケジュール	<p>①第1回実行委員会 10/4(火) 11:00～12:008 (実施内容)</p> <p>②第2回実行委員会兼委員会説明 10/25(火) 13:00～(作業)</p>	<p>①第1回実行委員会: 10/25 (必要により実施)</p> <p>②第2回実行委員会: 11/1</p> <p>会場準備 11/5 9:00～</p>	
広報	<p>①広報すぎなみ 8月中旬 原稿</p> <p>9月末 締め切り</p> <p>10月15日 掲載</p> <p>②わたおぎ 9/27発送</p> <p>③チラシ 9/27わたおぎと同送</p>	<p>その他留意事項</p> <p>コロナ対応案</p> <p>①応募: 先着60名 (談話室定員90名→60名)</p> <p>②音楽祭自主企画コードに準ずる (受付時検温、消毒、演奏者、来場者間隔他)</p>	

P1

2022 10月・11月 9月27日発行

発行：荻窪地域センター協議会 〒167-0051 荻窪町3-34-20 TEL:03-691-0127 FAX:03-694-8128

10月30日(日) 開催案内
マルシェ&ハロウィン子どもまつり
担当:横尾

11月5日(土) 開催案内 荻窪音楽祭
「地域ふれあいアフタヌーンコンサート」

これからのスケジュール
10月~2月
担当:横尾

P2

東京都立杉並高等学校

近隣の高等学校訪問
第6回都立豊多摩高校
6月23日(水) 取材済
担当:西村

10月23日(日) 開催案内
防災フォーラム
担当:西村

P3

荻窪の記憶 情報局編輯「週報」

荻窪の記憶 松井氏に依頼

11月9日(水) 開催案内
フランス料理講座
担当:西村

11/24.12/1.8.15 (木) 開催案内
大人のワイン講座
担当:西村

12月11日(日) 開催案内
荻窪寄席
担当:西村

P4

掲載4件
担当:横尾

東大アプリで考える首都圏直下地震…
フランス料理講座
大人のワイン講座
秋を楽しむ木の美工作教室

11月26日(土) 開催案内
荻窪健康サロン
保健所共催
担当:松崎

サイエンス縁日
開催報告
担当:松崎

岩井さん経由
で確認
1件or2件

8/30(火) 入校

9/16(金) 校了・進行指示

9/27(火) 発刊

P4掲載その他の候補 (郷土博物館記事の空き次第で埋める)

荻窪の記憶昔の写真募集、インドネシアを楽しもう開催報告

2022年度 協議会の行事・イベント・講座等の広報部担当(写真・記事等)

資料 8

	月	開催日	名称	web 申込	管理 No.	締切	担当 部署	担当者	広報担当	わたおき 案内	
経済	4月	4/26㊤	定期総会	—	—	—	総務	大矢	西村(横尾)	—	
	経済	5月	5/14㊤	野外講座「武蔵野の面影を探して」	有	A01	5/1㊤	事企	菊野	西村(松崎)	No.356
		5/18.25.6/8.15㊤	読書会 最高の短編小説を読む	有	A02	5/8㊤	事企	染谷	松崎	No.356	
		5/28㊤	季節の草花の寄せ植え (洋風)	有	403	5/15㊤	事企	熊谷.香取	伊藤	No.356	
経済	6月	6/5㊤	おぎくぼセンター祭	—	—	—	地交	萬	横尾(全員)	No.356 No.357	
			プラネタリウム観覧	有	A04	5/22㊤					
		6/8.15.22.29㊤	リズム&ストレッチ	有	A05	5/29㊤	事企	本田	横尾	No.356	
経済	7月	6/16㊤(1回目)	自然探訪(善福寺池の四季)第1回	有	A06	6/7㊤	事企	弘中	西村	No.357	
		7/4㊤13:35~	講演出前授業 (沓掛小)	—	—	—	事企	堀川.本田	松崎	—	
締	締	7/31㊤	さいえんす縁日	有	A07	7/17㊤	事企	恵羅	松崎(横尾)	No.357	
		8月	8/3.10.17.24㊤	ハーモニーを楽しむヴォイストレーニング	有	A08	7/17㊤	事企	本田	伊藤	No.357
			8/6㊤(10~13)	インドネシアを楽しもう	—	—	—	事企	熊谷	伊藤(松崎)	No.357
			①10-11,11:30-12:30	①作って遊べる工作自由研究	有	A09	7/17㊤				
			②10~12:30	②パティックバンダナ制作体験	有	A10	7/17㊤				
		③10:30~12:30	③インドネシア家庭料理調理実習	有	A11	7/17㊤					
		8/13㊤	講演鑑賞会	有	A12	7/31㊤	事企	堀川.本田	伊藤	No.358	
8/28㊤	地域交流会「こみゅに亭カフェ」	有	A13	8/14㊤	総務	大矢	西村	No.358			
締	9月	9/15㊤	文学講座「アメリカ文学は夫婦愛から始まる」	有	A14	8/28㊤	事企	菊野	松崎	No.358	
		9/17.24.10/1.8㊤	初心者のための俳句教室	有	A15	9/4㊤	事企	本田	西村	No.358	
		9/17.10/1㊤	文学講座「与謝野晶子と源氏物語」	有	A16	9/4㊤	事企	菊野	松崎	No.358	
		9/24㊤.25㊤	アート展 (注:締切日は出展申込)	—	—	8/10㊤	地交	萬	横尾(全員)	No.358	
締	10月	10/6㊤(2回目)	自然探訪(善福寺池の四季)第2回	有	A17	9/25㊤	事企	弘中	西村	No.358	
		10/6.13.20.27㊤	いきいき朗読教室 (本天沼集会所)	有	A18	9/25㊤	事企	染谷	松崎	No.358	
No359 掲載	10月	10/23㊤	防災フォーラム「防災講演会」	有	A19	10/9㊤	事企	染谷.弘中	西村(伊藤)	No.359	
		10/23㊤	防災フォーラム「防災体験ゲーム」	有	A20	10/9㊤					
		10/30㊤	マルシェ&ハロウィン子どもまつり	—	—	直接会場	地交	萬	横尾(全員)	No.359	
11月	11/5㊤	荻窪音楽祭	—	—	先着順	地交	萬	横尾	No.359		
	11/6㊤	東大アプリで考える首都直下地震72時間	有	A21		事企	恵羅	伊藤	No.359		
	11月9日㊤	フランス料理講座	有	A22		事企	堀川	西村	No.359		
12月	11/19㊤	地域懇談会	—	—	—	総務	大矢	横尾	—		
	11/24.12/1.8.15㊤	大人のワイン講座	有	A23		事企	堀川	西村	No.359		
	11/26㊤	荻窪健康サロン (保健所協働)	有	何件?		事企	染谷	松崎	No.359		
	11/27㊤	秋を楽しむ木の実工作教室	有			事企	染谷	伊藤	No.359		
1月	12/11㊤	荻窪寄席	有			事企	染谷	西村	No.359		
	12/14㊤~1/16㊤	荻窪の記憶V ロビー・パネル展示				PJ	菊野	松崎			
2月	1/12㊤(3回目)	自然探訪(善福寺池の四季)第3回				事企	弘中	西村			
	1/21㊤~3/22㊤	荻窪の記憶V 郷土博物館分館展示				PJ	菊野	松崎			
4月	2/26㊤	本天沼集会所まつり				地交	萬	横尾(全員)			
?	4/21㊤(4回目)	自然探訪(善福寺池の四季)第4回				事企	弘中	西村			
?	9~11月?	正しく学ぼう!ラジオ体操				事企	恵羅				
?	12月(3回)?	背骨を整えよう腰痛スッキリ体操				事企	熊谷				
?	1月?	クラシック音楽関連企画				事企	堀川				

時間	業務
9:00	集合、朝礼
9:10~11:30	会場設営
9:10~11:00	1. 会場間備品移動 (➡) 担当: ◎萬、影山、熊谷、弘中 (早く終了したら2の応援) 2. B2倉庫から備品移動 (←) 担当: ◎本田、菊野、松崎、西村 (早く終了したら1の応援) 3. 体育室準備 担当: ◎染谷、杉原、茂木 4. 玄関ロビー、談話室準備 (受付、掲示、床誘導線等) 担当: ◎横尾、小野、杉浦、伊藤、香取、船津、上田、惠羅
11:00~ 11:00~11:30	5. 弁当配布、食事席準備 担当: ◎船津、香取、杉浦、小野 6. 各ブース設営、点検 担当: 各ブース担当者 (人員配置参照)
11:00~12:00	出展者来場
11:30~12:30	昼食
12:15~	来客対応開始
13:00~16:00	サイエンス縁日実施
16:00~	後片付け
	※会場設営1~4に準ずる

さいえんす縁日会場時間割

	プログラム	会場(室名)	開講時間	
			13:00 ~	14:00 ~
受付にて 要予約	1.化学ペン	1・2集	13:50 ~	14:50 ~
	2.お魚キッズチャー	工芸室		
	3.日時計を作ろう	1・2和室		
	4.月齢早見盤づくり	4和室		
	5.竹とんぼを作って飛ばそう	工芸室 体育室		
予約不要	6.紙ひこうき	体育室	13:00 ~	14:00 ~
	7.こっば屋さんで木工	6集	13:30 ~	14:30 ~
	8.ミウラ折り	談話室コーナー	13:00~16:00まで 30分毎、6回開催	
	9.自然とあそぼう！ ネイチャーゲーム	4・5集		
縁日	10.昆虫はおいしい！	談話室コーナー	直接会場へ	
	11.缶バッチを作ろう			
	12.ポップコーンでミニ爆発だ！	玄関ロビー		

さいえんす縁日 (参加票)

期日：2022年7月31日(日)

時間：午後1時～4時

場所：荻窪地区市民センター



お願い

- ・検温・手指の消毒・マスク着用
- ・お名前・連絡先の確認
- ・ソーシャルディスタンス
- ・飲食はできません
- ・「ごみ」は持ち帰りましょう



この参加票は首にかけてね

三密をさけてプログラムに参加しよう

館内は走らないようにしましょう

大きな声での会話は控えましょう

協働団体

- ・サンダイヤルカフェ・だがりや楽校サイエンスくらぶ
- ・くらりか・すぎなみシニアリングネイチャーの会
- ・どこ竹@竹とんぼ教室・昆虫食他



主催：荻窪地区市民センター協議会

1階

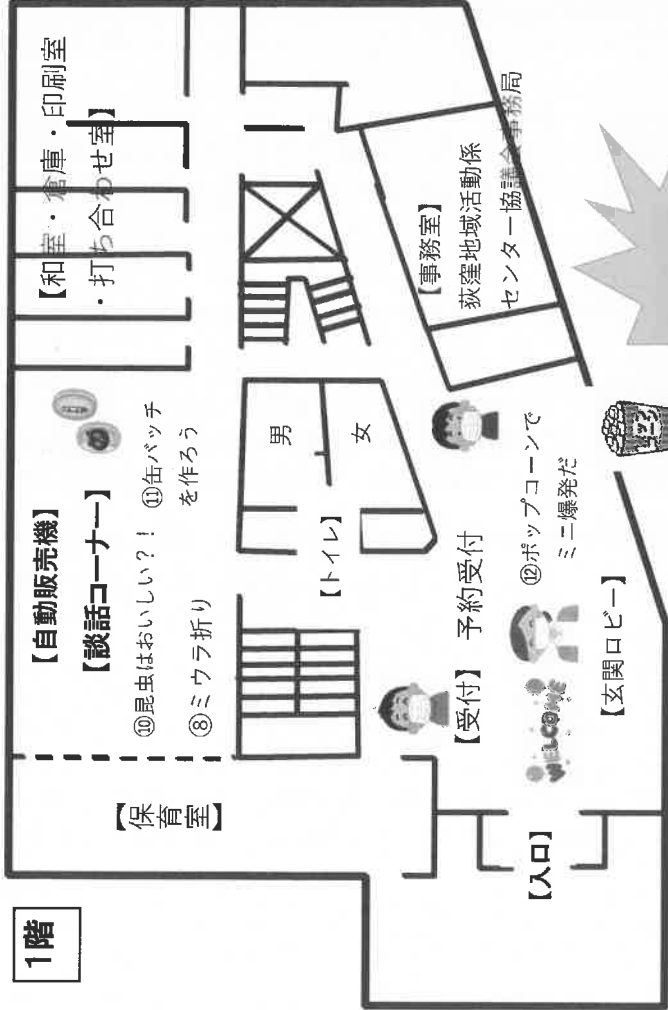

地下1階

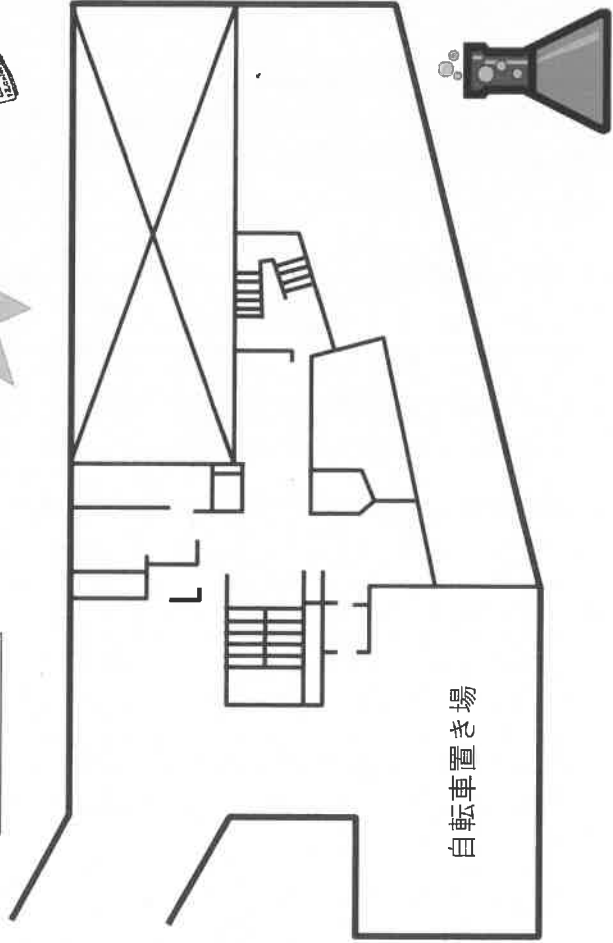

2階

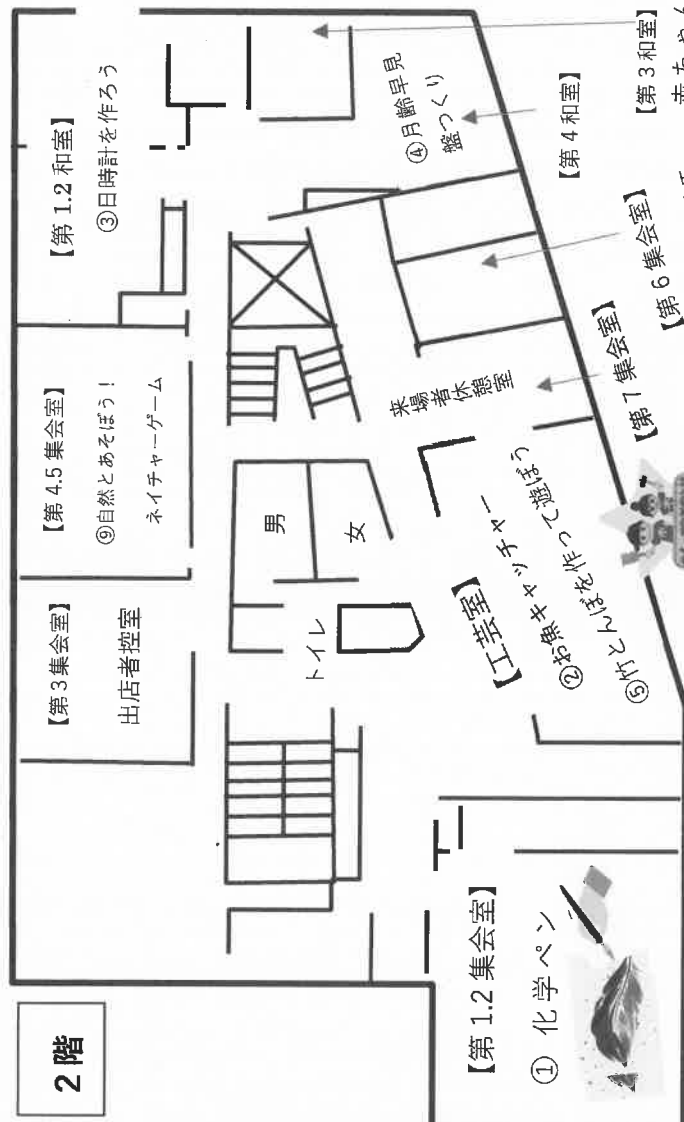

地下2階

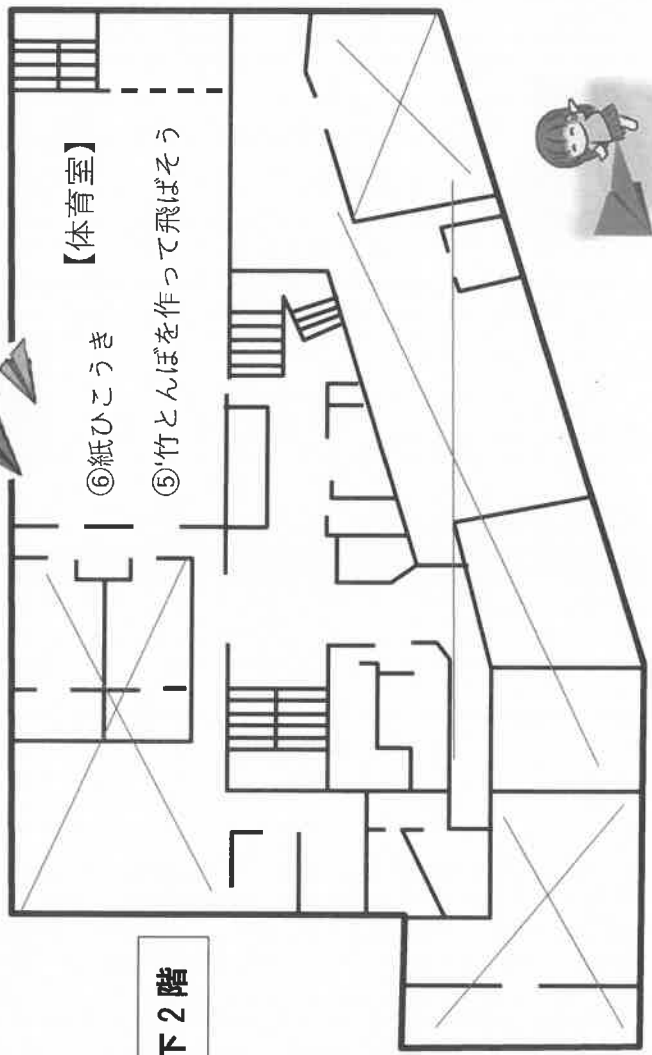

さいえんす緑日2022 人員配置

7月26日

階	No.	ブース名	出展者	会場	実施 定員	人員		担当者
						出展者ス タッフ	協委(含 OB)	
2F	3	日時計を作るう	小野	1,2和室	10	3	2	杉原、弘中
	4	月齢早見盤づくり	原田	4和室	10	2		
	5	こっば屋さんで木工	岡田	6集	5	3	2	髭山、菊野
	6	自然とあそぼう！ ネイチャャーゲーム	小野	4, 5集	20	5		
	1	化学ペン教室	本杉	1, 2集	24	7		熊谷、加藤*
	2	お魚キョッチャー	佐々木		16	3	3	
B2	7	竹とんぼを作って飛 ばそう	中村	工芸室	12	7		染谷、西村、本田、中澤*
	8	紙ひこうき大会	協議会	体育室	15		4	
1階	9	昆虫はおいしい？！	遠山		5	3		憲羅、香取、伊藤、松崎、
	10	缶バッジをつくろう	協議会	談話 室	10		5	丹羽*、OB*
	11	ミウラ折り	手代木		5	2		
	12	ポップコーンでミニ 爆発だ！	檜枝			2		横尾、船津、杉浦、小野、上田、内藤*
		見本展示		玄関ホール			7	伊藤*
		受付					1	茂木
		実施本部					(3)	船津、香取、杉浦
		弁当担当						
					計	37	24	

出店者控室	2F 3集	船津、香取、杉浦、上田、伊藤、小野
来場者休憩室	2F 7集	
あかちゃん休憩室	2F3和室	

さいえんす縁日2022 備品移動

階	No.	ブース名	会場	机	椅子	丸椅子	小ハバネル	WB	仕切り	過不足	移動
2階	1	化学ペン教室	1, 2集	15	35					机+15, 椅子+15, WB+1	机 +13 → 玄関H +2 → 談話室 椅子 +14 → 玄関H +1 → 工芸室 WB +1 → 玄関H
	3	日時計を作ろう	1,2和室	12			4	1		座卓+3, 小ハバネル-4, WB+0	座卓 +3 据置 小ハバネル -4 ← B2倉庫
	4	月齢早見盤づくり	4和室	7				1		座卓 +2, WB-1,	座卓 +2据置 WB-1 ← 4,5集
	5	こっば屋さんで木工	6集	2	2	7	1		8	机+6 椅子+18 丸椅子-7	机 +6 → 2F廊下 椅子+18 → 2F廊下 丸椅子 -7 ← B2倉庫
	6	自然とあそぼう！ ネイチャージョーゲーム	4, 5集	10	5	18	5	1		机+10, 椅子+54, 丸椅子-18, 小ハバネル-6 WB+1	机 +8 → 談話室, +2 → 2F廊下 椅子 +20 → 談話室 +34 → 2F廊下, 丸椅子 -18 ← B2倉庫, 小ハバネル-6 ← B2倉庫 WB +1 → 4和室
	2	お魚キャッチャー	工芸室	2	16		2	1	8	机-1, 椅子-1, 小ハバネル-2, WB+0	椅子 -1 ← 1,2集, 小ハバネル -2 ← B2倉庫 机 (長机) -1 ← 6集
	7	竹とんぼを作って飛ばそう	体育室	4	15						
	8	紙ひこうき大会									
	9	昆虫はおいしい？！		3	6		3		2	机-10, 椅子-20, 小ハバネル-4	机 -2 ← 1,2集 -8 ← 4,5集, 椅子 -20 ← 4,5集, 小ハバネル -4 ← B2倉庫, 談話室テーブル、椅子 → 談話室舞台
	10	缶バッジを作ろう	談話室	4	8						
	11	ミウラ折り		3	6		1		3		
	1階	12	ポップコーンでミニ爆発だ！		2	4		3			机-13, 椅子-14, 小ハバネル-3 WB-1
		見本展示	玄関ホール	4						小ハバネル-3 WB-1	
		受付		6	8			2			
		実施本部		1	2					WB-1 倉庫	